



THEMANUMMER **POVO**

speciale uitgave van de werkgroep POVO

In dit Nummer

Onderwijskundig Rapport en Onderwijs Transparant	1
Dubbele adviezen	2
Voorlichtingsbijeenkomst	2
Contact met en overdracht naar het voortgezet onderwijs	2
Vergaderdata (wijziging)	2
Wie benader ik voor wat	2
LWOO	3

Onderwijskundig Rapport en Onderwijs Transparant

In de vorige nieuwsbrief meldden we dat we dit schooljaar met een afgeslankte versie van het Onderwijskundig Rapport (OKR) zouden gaan werken. Om tot een werkbaar model te komen, moeten we echter op korte termijn nog verschillende afwegingen maken.

Dat kan voor scholen, die inmiddels al bezig zijn met het invullen van het OKR tot vragen leiden. Daarnaast bestaat de mogelijkheid dat vanaf het volgend schooljaar dossieroverdracht via OSO plaatsvindt. De werkgroep POVO besloot dan ook vorige week om op grond van deze argumenten het OKR dit jaar nog niet te laten wijzigen. Het 'bekende' OKR blijft dus dit schooljaar nog intact.

Invullen OKR

Om het OKR efficiënt in te vullen, hieronder nog een paar punten van aandacht.

✓ Belangrijk bij het juist invullen van het OKR is dat alle scholen, behalve de scholen die aan de pilot meedoen, in het OKR de **volledige schoolloopbaan** van de leerling invullen, ook wanneer een leerling van een andere school komt en dus niet alle leerjaren op dezelfde school zat. Als de volledige schoolloopbaan in ingevuld, berekent het systeem op de juiste manier de didactische leeftijd en de leerrendementen.

✓ Overdracht van 'witte'* leerlingen gebeurt 'zakelijk', dat wil zeggen: vink in het OKR alleen de reguliere vakjes aan. Bij de overdracht van 'oranje' en 'paarse' leerlingen: vul de zakelijke gegevens aan met een korte typering van de leerling. Belangrijk hierbij is om de stimulerende en belemmerende factoren te benoemen.

✓ Voeg bij alle leerlingen de **resultaten van de NIO** toe.

✓ Voeg in de bijlagen voor alle leerlingen de **NPV-J** toe, alsook **diagnoses, verklaringen en adviezen van de BPO** die relevant zijn voor de overdracht. Dit geldt voor alle (witte, oranje en paarse) leerlingen.

✓ Heeft een leerling in groep 8 een OPP, stuur dan ook de meest recente versie mee in de bijlagen. Hierbij zijn vooral onderdelen als aanpak op gedrag, werkhouding en executieve functies van belang voor het voortgezet onderwijs.

(* In de vorige nieuwsbrief stonden de gebruikte kleuren uitgebreid beschreven.

'...dit jaar nog geen wijzigingen in het OKR. Het 'bekende' OKR blijft dus dit schooljaar nog in tact.'

Dubbele adviezen

Het voortgezet onderwijs heeft de voorkeur voor enkelvoudige adviezen bij een VMBO-advies. Op grond van het gegeven advies plaatst het VO de leerling in een vmbo-basis of –kaderklas.

Bij een afweging voor vmbo-g of vmbo-t, overweeg dan of de leerling gebaat is bij praktijkgericht onderwijs (vmbo-g), of meer theoretisch gericht onderwijs (vmbo-theoretisch). Voor de uitstroom naar MAVO, HAVO of VWO mogen eventueel

wel dubbele adviezen gegeven worden. Bij twijfel over een te geven advies of de interpretatie hiervan, kunt u altijd contact opnemen met de brugklascoördinator.



Voorlichtingsbijeenkomst

Een aantal mensen heeft op 20 november jl. de voorlichtingsbijeenkomst POVO op de Prins Maurits bezocht.

Tijdens deze bijeenkomst was er volop gelegenheid tot het stellen van vragen. Verder gaven het vo en het samenwerkingsverband uitleg over de procedure. In de werkgroep denken we na over de invulling van komende voorlichtingsbijeenkomsten en wat daarin de behoeften van de scholen zijn.

Werkmap

De werkmap voor de POVO-overdracht is door de werkgroep ge-update en met relevante informatie aangevuld. De werkmap kunt u via [deze link](#) vinden op de website van SWVGO.nl.

Contact met en overdracht naar het voortgezet onderwijs

Als de basisschool wil dat het voortgezet onderwijs contact opneemt met de basisschool, vink dit dan in Onderwijs Transparant aan bij de overdracht.

Het spreekt wellicht voor zich, maar vink dit altijd aan bij 'oranje' en 'paarse' leerlingen. Voor de 'witte' leerlingen is dit niet nodig. Bij de warme overdracht kan dan met het voortgezet onderwijs worden afgestemd of het noodzakelijk en gewenst is dat een toekomstige mentor contact opneemt met de basisschool. In tegenstelling tot voorgaande jaren, vindt

de warme overdracht dit jaar plaats op de basisschool. De brugklascoördinatoren komen daarvoor zelf langs. Tijdens dit bezoek zal in de toekomst ook de terugkoppeling plaatsvinden van alle overgestapte leerlingen van het voorgaande schooljaar. Zo wordt deze tijd efficiënt benut.

Vergaderdata (wijziging)

De datum van 24 maart waarop de werkgroep zou vergaderen is verplaatst naar 12 mei om 10.00 uur.

Dit in verband met het goed kunnen evalueren van de overdrachten door middel van Onderwijs Transparant en het evalueren van de resultaten van de pilot met de NIO.

Wie??
**benader ik
voor wat?**

Werkgroep

Vragen stellen of suggesties doen, op- of aanmerkingen? Neem contact op met een van de leden van de POVO-werkgroep. Zij helpen u graag verder.

Marleen van Berkum (SWV)
m.vanberkum@swvgo.nl
Caroline Derksen (RGO)
derc@rgomiddelharnis.nl
Arina van den Doel (SWV)
a.vandendoel@swvgo.nl
Marit Hessels (Daltonsch. De Vliegers)
m.groeneveld@daltonschooldevliegers.nl
Daniël Huising (CSG Prins Maurits)
dp.huising@csgpm.nl
Marijn Nagtzaam (RGO)
nagm@rgomiddelharnis.nl
Barendine Pikaart (SmdB Kon. Beatrix)
b.pikaart@smdbkonbeatrix.nl
Marije Praet (SWV)
m.praet@swvgo.nl
Albert Tönissen (Sopogo)
a.tonissen@sopogo.nl
Ankie van Wageningen (Kindwijs)
a.vanwageningen@cbs-oranjenassau.nl
Marlet Westdijk (Sopogo)
m.westdijk@sopogo.nl

Kernteams

Voor vragen of ondersteuning bij het opstellen van een advies, de invulling van het onderwijskundig rapport, vragen over de NIO, de NPV-j of de eindtoets, kunt u contact opnemen met de kernteams.

Kernteam Oost

Willemienke Bal
(ontwikkelingspsycholoog)
T 06 - 2120 4717
Marjolein Moeliker (BPO)
T 06 - 8324 5664

Kernteam Midden

Jennifer Speksnijder
(schoolpsycholoog)
Mariëlle Kraaijenbrink (BPO)
T 0187 - 483 777

Kernteam West

Marije Praet (orthopedagoog)
T 06 - 3094 7978
Heidi Krijgsman (BPO)
T 0187 - 483 777

LWOO

Per 1 januari 2016 is ook het leerwegondersteunend onderwijs onderdeel van passend onderwijs. Daarmee zijn de samenwerkingsverbanden verantwoordelijk voor alle vormen van onderwijsondersteuning die leerlingen in de klas nodig kunnen hebben. Zo kunnen de samenwerkingsverbanden goed afwegen welke ondersteuning het beste bij een leerling past.

De inpassing van LWOO in passend onderwijs zorgt voor een belangrijke verandering. De samenwerkingsverbanden VO zijn verantwoordelijk voor de ondersteuningsbudgetten van LWOO. Deze budgetten maken deel uit van het budget voor lichte ondersteuning per samenwerkingsverband. Het SWV Goeree-Overflakkee VO heeft gekozen voor 'opting out'. Dit houdt in dat het SWV de gestelde normen loslaten en zelf beleid formuleren voor de leerwegondersteuning op de scholen.

Leerwegondersteuning in het VO

Met ingang van schooljaar 2018-2019 zijn de LWOO licenties niet meer van toepassing op het vo. Beide scholen (CSG Prins Maurits en de RGO) bieden een vorm van leerwegondersteunend onderwijs aan. De verdeling van de middelen

voor LWOO vindt plaats via zogenoemde populatiebeposting. Hierbij maakt het samenwerkingsverband een berekening op grond van het aantal basis- en kaderleerlingen in de verhouding 3:1.

Bekostiging NT-2

Ook NT-2 leerlingen die langer dan drie jaar en korter dan zeven jaar in Nederland wonen ontvangen extra bekostiging. Zij krijgen dezelfde bekostiging als een vmbo-basis leerling.

Passend advies

Het PO geeft dus het advies passend bij de ontwikkeling en het niveau van de leerlingen en het VO biedt in de basis- en kaderafdelingen leerwegondersteuning zoals ze dat in hun eigen beleid hebben opgenomen.

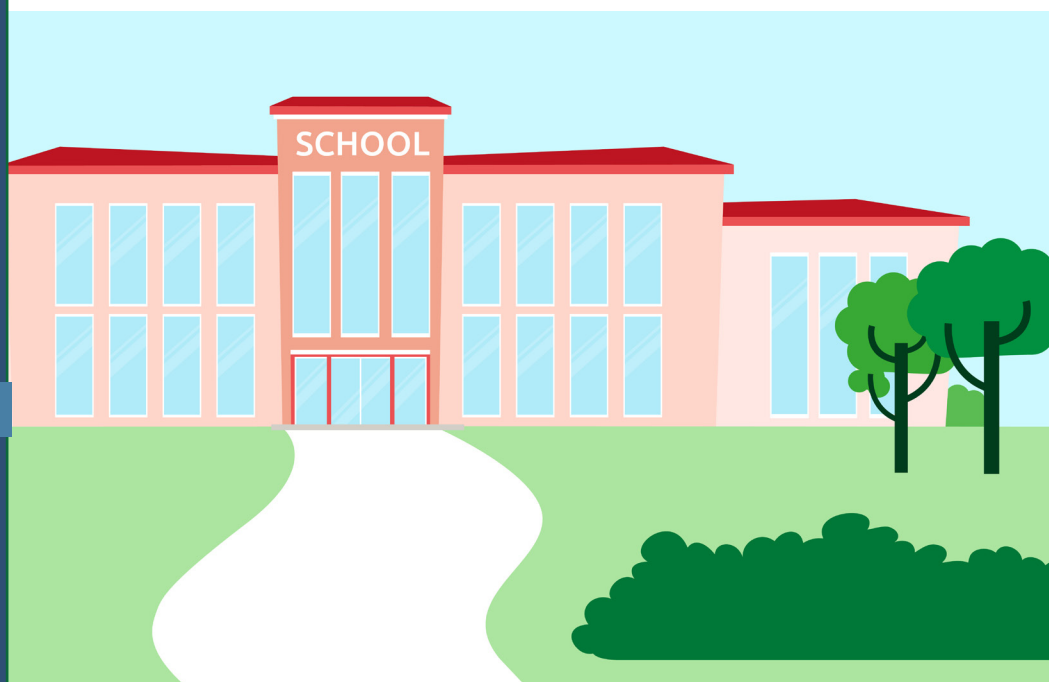

Digitale overdracht

Heeft u vragen over het digitaal overdragen of over Onderwijs Transparant? Neem dan contact op met het Samenwerkingsverband.
T 0187-483777

Brugklascoördinatoren

Heeft u vragen aan het voortgezet onderwijs over de zorgplicht, het onderwijsaanbod, of de plaatsing in klassen? Deze kunt u stellen aan de brugklascoördinatoren.

Marijn Nagtzaam
RGO-VMBO
nagm@rgomiddelharnis.nl
Caroline Derksen
RGO-VWO-HAVO-MAVO
derc@rgomiddelharnis.nl
Daniël Huising
CSG Prins Maurits
dp.huising@csgpm.nl

Coördinator Onderwijsondersteuning

Heeft u vragen over de onderwijsondersteuning of de ondersteuning rondom dyslexie, dan kunt u deze stellen aan de coördinator onderwijsondersteuning van de betreffende scholen.

Karen van Hese
COO RGO Julianaweg (VMBO-t)
T 0187 - 482 777
Jessica de Vos
COO RGO Julianaweg (HAVO-VWO)
T 0187 - 482 777
Marijn Nagtzaam
COO RGO Langeweg (VMBO)
T 0187 - 485 444
Diana de Lege (PrO - VMBO - MAVO)
Patrick de Dreu (HAVO - VWO)
COO Prins Maurits
T 0187 - 482 745

Dyslexiecoördinator op CSG Prins Maurits

Voor vragen over dyslexie kunt u voor de Prins Maurits ook contact opnemen met één van de dyslexie-coördinatoren.

Arjanne Zijlstra
a.zijlstra@csgpm.nl
Rianne Blijleven
am.blijleven@csgpm.nl